

İSMAİL KULAK ANADOLU LİSESİ "GELECEĞİNİZ İÇİN DOĞRU YERDESİNİZ"



# İSMAİL KULAK ANADOLU LİSESİ

2021 -2022  
EĞİTİM ÖĞRETİM YILI



## VELİ - ÖĞRENCİ EL KİTABI

### > İletişim



**Telefon** : 0322 232 32 15

**Belgegeçer** : 0322 232 32 15



**Adres** : Güzelyalı Mahallesi Süleyman Demirel Bulvarı,

ÇUKUROVA / ADANA

### Sayın Velimiz,

Bu yazı, okulumuzda uygulanan sistemi ayrıntılarıyla tanıtmak, veli - okul - öğrenci bilgi akışını tamamlamak amacıyla hazırlanmıştır. Zamanın değerli meta olduğu çağımızda bizlere sunulmuş bilgileri kullanmasını bilirsek, bilgi ve yeteneklerimizi daha verimli bir şekilde dönüştürebiliriz. Bu nedenle velilerimizden ricamız, bu yazıyı dikkatle okumaları ve bir kaynak olarak kullanmalarınıdır.

Ülke gençliğine örnek olabilecek nitelikte, laik, demokratik, Atatürkçü düşünceli ve felsefeyi paylaşan, doğaya ve kültürel değerlere sahip çıkan, teknolojiyi kullanmanın yanı sıra bilgi üretebilen, ilgi ve yetenekleriyle önemsenen nesilleri, hayata hazırlamak ve sistemimizin etkinliğini sürekli iyileştirerek her zaman tercih edilen bir kurum olmak kalite politikamızdır.

### **VİZYONUMUZ : HER ZAMAN HER ALANDA EN İYİ OLMAK ...**

Tüm öğrencilerimizin güvenli, sıcak ve özenli bir ortamda eğitim öğretim görme hakları vardır. Hiçbir öğrenci, bir başkasının bu hakkına engel olamaz. Bu nedenle İSMAİL KULAK Anadolu Lisesi öğrencileri gerek okul içinde gerekse okul dışı toplumda sosyal davranış normlarını uyumlu bir şekilde takip etmekle yükümlüdür.

**MİSYONUMUZ: Kendi kültürünü özümseyen, buna göre değişimleri ve yenilikleri yorumlayarak katılımcı bir anlayışla hedeflerini koyabilen, günün teknolojisini kullanarak bilgilerini becerileriyle birleştirerek bilimsel çalışmalara yönelen, projeler üreten, takım çalışmasına yatkın, girişimci, yaratıcı, çok yönlü düşünen, sonuç kadar sürece önem veren, kendini geliştirebilen, insani ve ahlaki değerlere sahip olan bireyler yetiştirmek için varız.**

### **İLKELERİMİZ:**

- Atatürk ilke ve inkılablarından ödün vermeyen,
- Analitik bir mantık ve eleştirel bir bakış açısı ile olaylara yaklaşan, okuyan, inceleyen, araştıran
- Kendini yenilemeyi hedef seçen,
- Öğrenci merkezli eğitimi benimseyen gençler yetiştirmek okulumuzun eğitim anlayışının temel ilkelerinden birkaçıdır.

### **TARİHÇEMİZ**

Okulumuz 2010-2011 Eğitim-Öğretim yılında hizmete girmiştir. 2010-2011 Eğitim-Öğretim yılında İlhan ATIŞ Anadolu Lisesinin binasında eğitim faaliyetini gerçekleştirmiştir. 2011-2012 Eğitim -Öğretim yılında Süleyman DEMİREL Bulvarındaki hayırsever işadamı Sıtkı KULAK'ın oğlu İsmail KULAK anısına yaptırdığı binada eğitim-öğretim faaliyetine devam etmektedir. Okulumuz, ismini hizmet binasını yaptıran hayırsever iş adamı Sıtkı KULAK' ın rahmetli oğlu İsmail KULAK' tan almıştır. Okulumuz; 8 şubede 240 öğrenci ile 2010- 2011 eğitim öğretim yılında hizmet vermeye başlamıştır.

## **İSMAİL KULAK**



25 Kasım 1963'te Adana'da doğdu. İlk, orta ve lise eğitimini Adana'da tamamladı. 1986 yılında Hacettepe Üniversitesi Makine Mühendisliği Bölümünden mezun olduktan sonra vatani görevini tamamladı. Yönetici ortak olarak aile şirketi olan Kulak İnşaat A.Ş.'de çeşitli görevlerde bulundu. Firmanın yurtiçi ve yurtdışında başarıyla tamamladığı birçok projede önderlik etti. Evli ve 2 çocuk babası olan Kulak, şirketin Genel Müdürlük görevini yürütmekteydi.

**KULAK İNŞAAT A.Ş. GENEL MÜDÜRÜ İSMAİL KULAK 9 OCAK 2007 YILINDA BAĞDAT'TA DÜŞEN UÇAKTA HAYATINI KAYBETTİ.**

## YÖNETİM KADROMUZ



**Eyup ERDOĞAN**  
**Okul Müdürümüz**

**İSMAİL KULAK**  
**ANADOLU LİSESİ 2021 -2022 EĞİTİM**  
**ÖĞRETİM YILINDA 12 SINIF 8 SUBE 285**  
**11 SINIF 13 SUBE 485**  
**10 SINIF 5 SUBE 206**  
**9 SINIF 3 SUBE 125**  
**1101 ÖĞRENCİSİ VARDIR.**

### **Eğitim Laboratuvarları**

#### **Kütüphane**

Okul kütüphanemiz öğretmenlerimizin ve öğrencilerimizin kullanımına açıktır. Kütüphanemizde Almanca, Türkçe, İngilizce ansiklopedi, sözlük, atlas, sanat ve bilim kitapları, romanlar, şiir kitapları bulunmaktadır.

- Okul kütüphanemiz, öğrencilerimizin tüm teneffüslerinde kullanımlarına açıktır. Kütüphaneden süreli olarak kitap alınabilmektedir.
- Kütüphane sorumlusuna kaydettirilmeyen hiçbir kitap kütüphanemizden dışarı çıkartılamaz.
- Kütüphanemizden edinerek sorumluluğunu aldığı kitabı kaybeden okuyucularımız, aynı kitabı satın alarak yerine koymak zorundadır.
- Hiçbir okuyucumuz, kütüphanemizden başkası adına kitap alamaz, aldığı kitabı bir başkasına ödünç veremez.

#### **Fen Laboratuvarları**

Okulumuzda Fen Laboratuvarları, öğrencilerimizin kişisel çalışmalarını yürütebilecekleri şekilde düzenlenmiştir. Fen derslerimiz laboratuvar destekli yürütülmektedir. Laboratuvarımız, proj çalışmalarının yapılmasını sağlayacak donanıma sahiptir. Konuların ve deneylerin ihtiyaçlarına göre öğrencilerimiz, bütün laboratuvarlardan yararlanabilmektedirler



### Spor Salonumuz ve Beden Eğitimi Dersi

Okulumuzun açık ve kapalı spor salonlarından bütün öğrenci gruplarımız yararlanabilmektedir. Okul takımlarımız çalışmalarını bu sahalarda yapmaktadırlar.

Beden eğitimi dersine giderken öğrenciler mutlaka yanlarında yedek eşya bulundururlar. Soyunma salonları amacına uygun kullanılır.

### Müzik Atölyelerimiz

Müzik atölyelerimizde org, gitar, keman vb. müzik aletleri bulunmaktadır. Derslerimiz sırasında öğretim programının yürütülmesi dışında da müzik dinletileri yapmaktayız. İsteyen öğrencilerimizle ders dışı zamanlarda birebir müzik çalışmaları da yapılmaktadır. Koro ve orkestra çalışmalarımız da yıl içinde devam etmektedir.

### Resim Atölyesi

Resim atölyesi yapılacak çalışmalara ve kullanılacak malzemelere göre düzenlenmiştir.

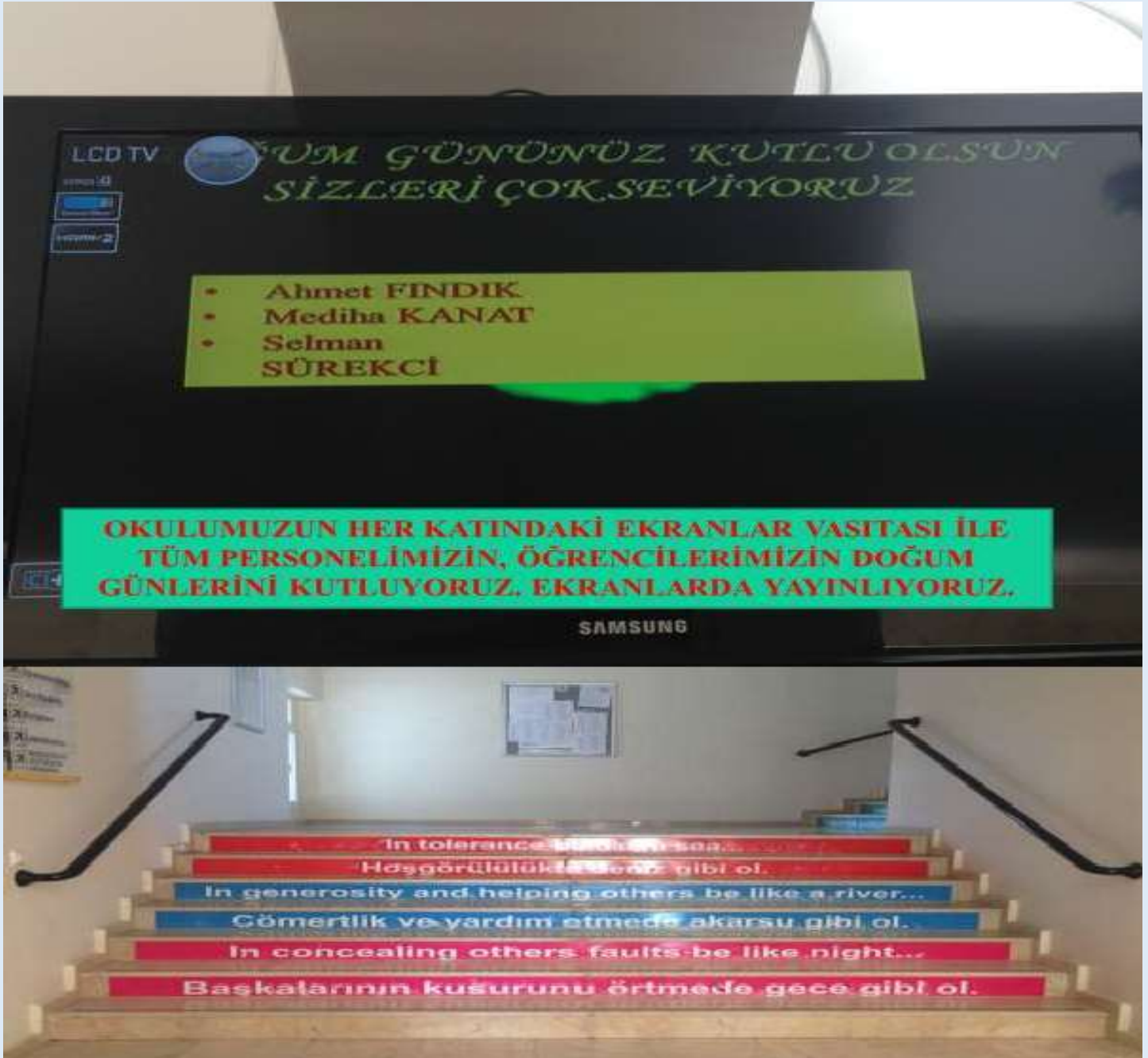

**Ders süresi ve günlük çalışma saatleri**

Okulumuzda bir ders saati süresi 40 dakikadır. Dersler arasındaki dinlenme süresi 10 dakikadır. Dersler 08.20'da başlar, 15.30'da biter. Saat 12.20-13.10 arası öğle tatili olarak değerlendirilir.

<b>İSMAİL KULAK ANADOLU LİSESİ MÜDÜRLÜĞÜ</b>			
<b>2021/2022 EĞİTİM ÖĞRETİM YILI</b>			
<b>ZAMAN ÇİZELGESİ</b>			
<b>TOPLANMA HAZIRLIK</b>	<b>08.10</b>	<b>08.20</b>	<b>10 dk.</b>
<b>DERS</b>	<b>GİRİŞ</b>	<b>ÇIKIŞ</b>	<b>SÜRE</b>
1.DERS	08.20	09.00	40 dk.
1.DERS-DİNLENME	09.00	09.10	10 dk.
2.DERS	09.10	09.50	40 dk.
2.DERS-DİNLENME	09.50	10.00	10 dk.
3.DERS	10.00	10.40	40 dk.
3.DERS-DİNLENME	10.40	10.50	10 dk.
4.DERS	10.50	11.30	40 dk.
4.DERS-DİNLENME	11.30	11.40	10 dk.
5.DERS	11.40	12.20	40 dk.
<b>ÖĞLE ARASI DİNLENME</b>	<b>12.20</b>	<b>13.10</b>	<b>50 dk.</b>
6.DERS	13.10	13.50	40 dk.
6.DERS-DİNLENME	13.50	14.00	10 dk.
7.DERS	14.00	14.40	40 dk.
7.DERS-DİNLENME	14.40	14.50	10 dk.
8.DERS	14.50	15.30	40 dk.
<b>ÇIKIŞ SAATİ</b>	<b>15.30</b>		

6.09.2021  
Eyup ERDOĞAN  
Okul Müdürü

**Öğrencilerin uyacakları kurallar ve öğrencilerden beklenen davranışlar**

**MADDE 157-** (1)(Değişik:RG-1/7/2015-29403) Öğrencilerin; Atatürk inkılâp ve ilkeleriyle, Atatürk milliyetçiliğine bağlı, Türk milletinin millî, ahlâkî, manevi ve kültürel değerlerini benimseyen, koruyan ve geliştiren; ailesini, vatanını, milletini seven ve yücelten, insan haklarına saygılı, Cumhuriyetin demokratik, laik, sosyal ve hukuk devleti olması ilkelerine karşı görev ve sorumluluklarını bilen ve bunları davranış hâline getiren; beden, zihin, ahlâk, ruh ve duygu bakımından dengeli ve sağlıklı, gelişmiş bir kişiliğe, hür ve bilimsel düşünme gücüne, geniş bir dünya görüşüne sahip topluma karşı sorumluluk duyan, yapıcı, yaratıcı ve verimli kişiler olarak yetişmeleri için okul yönetimi, öğretmenler, rehberlik servisi, veli, okul aile birliği ve ilgili diğer paydaşlarla işbirliği yapması istenir.

(2) Bu doğrultuda öğrencilerden;

- a) Atatürk inkılâp ve ilkelerine bağlı kalmaları ve bunları korumaları,
- b) Hukuka, toplum değerlerine ve okul kurallarına uymaları,
- c) Doğru sözlü, dürüst, yardımsever, erdemli, saygılı ve çalışkan olmaları; güzel ve nazik tavır sergilemeleri, kaba söz ve davranışlarda bulunmamaları; barış, değerlilik, hoşgörü, sabır, özgürlük, eşitlik ve dayanışmadan yana davranış göstermeleri,
- ç) Irk, renk, cinsiyet, dil, din, milliyet ayrımı yapmaksızın herkese karşı iyi davranmaları; insan hak ve özgürlüğüyle onurunun korunması için gerekli duyarlılığı göstermeleri,
- d) Tutumlu olmaları; millet malını, okulunu ve eşyasını kendi öz malı gibi korumaları ve zarar vermemeleri,
- e) (Değişik:RG-1/7/2015-29403) Sağlığı olumsuz etkileyen ve sağlığa zarar veren, alkollü ya da bağımlılık yapan maddeleri kullanmamaları, bulundurmamaları ve bu tür maddelerin kullanıldığı yerlerde bulunmamaları,
- f) Her çeşit kumar ve benzeri oyunlardan, bu tür oyunların oynandığı ortamlardan uzak kalmaları,
- g) Okula ve derslere düzenli olarak devam etmeleri,
- ğ) Çevreye karşı duyarlı olmaları, çevrenin doğal ve tarihi yapısını korumaları,
- h) Kitapları sevmeleri ve korumaları, okuma alışkanlığı kazanmaları ve boş zamanlarını faydalı işler yaparak geçirmeleri,
- ı) Trafik kurallarına uymaları ve davranışlarıyla örnek olmaları,
- i) Fiziksel, zihinsel ve duygusal güçlerini olumlu olarak yönetmeleri; beden, zekâ ve duygularıyla bunları verimli kılacak irade ve yeteneklerini geliştirmeleri; kendilerine saygı duymayı öğrenmeleri, böylece dengeli bir biçimde geliştirdikleri varlıklarını aile, toplum, vatan, millet ve insanlığın yararına sunmaları,
- j) İnsan hakları ve demokrasi bilincini özümsemiş ve davranışa dönüştürmüş olmaları, kötü muamele ve her türlü istismara karşı duyarlı olmaları,
- k) Toplam kalite yönetimi anlayışıyla ekip çalışmalarında rol almaları,
- l) (Değişik:RG-5/9/2019-30879) Okul ile öğrenci ve velisi arasında imzalanan sözleşmede yer alan kurallara uygun davranmaları,
- m) İnsana ve insan sağlığına gereken önemi vermeleri,
- n) Savaş, yangın, deprem ve benzeri olağanüstü durumlarda topluma hizmet etkinliklerine gönüllü katkı sağlamaları ve verilen görevleri tamamlamaları,
- o) Zararlı, bölücü, yıkıcı, siyasi ve ideolojik amaçlı faaliyetlere katılmamaları, bunlarla ilgili amblem, afiş, rozet, yayın ve benzerlerini taşımamaları ve bulundurmamaları,
- ö) (Değişik:RG-1/7/2015-29403) Bilişim araçlarını ve sosyal medyayı kişisel, toplumsal ve eğitsel yararlar doğrultusunda kullanmaları,
- p) (Değişik:RG-1/7/2015-29403) Bilişim araçlarını ve sosyal medyayı; zararlı, bölücü, yıkıcı ve toplumun genel ahlak kurallarıyla bağdaşmayan ve şiddet içerikli amaçlar için kullanmamaları; bunların üretilmesine, bulundurulmasına, taşınmasına yardımcı olmamaları,
- r) Alınan sağlık ve güvenlik tedbirlerine uyarak bu konuda örnek davranışlar sergilemeleri
- s) (Ek:RG-1/7/2015-29403) Yanlış algı oluşturabilecek tutum ve davranışlardan kaçınmaları, genel ahlak ve adaba uygun davranmaları,
- ş) (Ek:RG-1/7/2015-29403) Okulu benimsemeleri, öğretmenlerine saygı göstermeleri ve okul kurallarına uymaları, beklenir.

## İSMAİL KULAK ANADOLU LİSESİ "GELECEĞİNİZ İÇİN DOĞRU YERDESİNİZ"

(5)(Ek:RG-13/9/2014-29118) Yeterli talebin olmamasından dolayı açılmayan seçimlik dersler millî eğitim müdürlüklerinin onayına bağlı olarak merkezi bir okul/okullarda açılabilir ve farklı okul öğrencilerinin kayıtları okullarında kalmak üzere seçimlik dersleri bu okul/okullarda almaları sağlanabilir.

### Sınıf İçi Davranış Kuralları

Öğrencilerimiz,

- | Ders işlenirken dersi takip etmek ve derse katılmak zorundadırlar.
- | Derste söz alarak konuşurlar. Arkadaşlarının haklarına saygı gösterirler.
- | Derste cep telefonu, müzik dinleme aletleri vb. kullanamazlar.
- | Öğretmenin izni olmadan sınıftan çıkamazlar.
- | Derse hazırlıklı girmek zorundadırlar, ders araç ve gereçlerini almak için sınıftan dışarı çıkamazlar.
- | Derste düzgün ve derli toplu otururlar, ayakta dolaşamazlar.
- | Derste sakız çiğneyemez, su dışında bir şey içilmez ve yiyemezler.
- | Belirlenmiş sınav kurallarına uymak zorundadırlar.
- | Kullandıkları dersliği temiz ve düzenli bırakırlar.
- | Verilen ödevleri ve aldıkları görevleri zamanında, nitelikli bir şekilde yaparak derse katılmak zorundadırlar.
- | Okul eşyasına verdikleri zararı telafi etmek zorundadırlar

### **Sınıf başkanlığı**

**MADDE 32-** (1) Bir sınıfta bulunan öğrenciler, sınıf öğretmeni rehberliğinde her ders yılı için sınıf başkanı ve başkan yardımcısı seçer. Boşalan sınıf başkanlığı için aynı yolla seçim yapılır.

(2) Sınıf başkanlığına ve başkan yardımcılığına aday olacak öğrencilerde; disiplin cezası almamış olmak ve örnek davranışlara sahip olmak şartı aranır.

(3) Seçilme şartlarını kaybeden sınıf başkanı ve yardımcısı sınıf rehber öğretmeni tarafından görevden alınır.

### **Öğrenci nöbetleri**

**MADDE 33-** (1) Öğrencilerin görev ve sorumluluk bilincini geliştirmek, okulun yönetim işlerine yardımcı olmalarını sağlamak amacıyla öğrencilere nöbet görevi verilir. Ancak öğrencilere personelin yapması gereken, bedeni çalışmayı gerektiren, eğitim ve öğretimle ilgisi bulunmayan görevler verilemez. Nöbet yerleri, nöbet günleri, nöbetin başlama ve bitiş saatleriyle nöbetçi öğrencilerin görevleri okul yönetimince belirlenerek duyurulur.

(2) Nöbetçi öğrenciler, nöbetçi öğretmene, nöbetçi müdür yardımcısına veya okul müdürüne bilgi vermek şartıyla yazılı ve uygulamalı sınava girerler. Öğrencilerin nöbet tuttuğu günler devamsızlıktan sayılmaz. Pansiyonlu okullarda (**Ek ibare:RG-12/7/2019-30829**) ara tatil, yarıyıl ve yaz tatili dışındaki hafta sonu ve diğer tatil günlerinde de nöbet görevi verilebilir.

### **Öğrenci velisi**

**MADDE 34-** (1) Öğrenci velisi, öğrencinin anne, baba veya yasal sorumluluğunu üstlenen kişi olup eğitim ve öğretim süresince her öğrencinin bir velisi bulunur.

(2) Pansiyonlu okullarda yatılı öğrencilerin eğitim ve öğretimle ilgili iş ve işlemleriyle sınırlı olmak üzere, velinin yazılı iznine bağlı olarak okul yöneticilerinden birisi öğrenci velisi olarak ilişkilendirilir.

(3) 5395 sayılı Kanunun 5 inci maddesine göre hakkında bakım tedbiri kararı ya da 2828 sayılı Kanunun 22 nci maddesine göre koruma kararı alınan çocukların iş ve işlemleri kurum tarafından resmi yazı ile bildirilen kişiler tarafından yürütülür.

(4) Velisi bulunmayan yabancı uyruklu öğrencilerin eğitim ve öğretimle ilgili iş ve işlemleriyle sınırlı olmak üzere emniyet müdürlüklerinin bilgisi dâhilinde milli eğitim müdürlüklerince okul yöneticileri arasından veli tayin edilir.

(5) Öğrenci velayeti konusunda anlaşmazlık hâllerinde, yargı kararına göre işlem yapılır. Velayete ilişkin yargılama sürecinin devam ettiği durumlarda ise okul kayıtları esas alınır.

### **Devam-devamsızlık ve ilişik kesme**

**MADDE 36-** (1) Okula devam zorunludur. Veliler, öğrencilerinin okula devamını sağlamakla yükümlüdürler. Millî Eğitim Temel Kanununun 26 ncı maddesi gereğince okul yöneticileri, millî eğitim müdürleri ve mahalli mülkî idare amirleri öğrencilerin okula kayıt ve devamıyla ilgili gerekli tedbirleri alırlar.

(2) Uygulamayla ilgili olarak;

a) (**Değişik:RG-1/9/2018-30522**) Devamsızlık yapan öğrenciler, ders öğretmeni tarafından yoklama fişine, ilgili müdür yardımcısı tarafından da e-Okul/ e-Mesem sistemine işlenir.



b)(Değişik:RG-1/7/2015-29403) Günlük toplam ders saatinin 2/3 ü ve daha fazlasına gelmeyenlerin devamsızlığı bir gün, diğer devamsızlıklar ise yarım gün sayılır.

(3) (Değişik:RG-28/10/2016-29871) Yurt içinde ve yurtdışında, bilim, tiyatro, spor, müzik, folklor, beceri yarışması ve benzeri eğitici-kültürel faaliyetlere ve bunların hazırlık çalışmalarına katılmasına Bakanlık, mahallî mülki amirleri ve/veya millî eğitim müdürlüklerince izin verilen öğrenciler ile Gençlik ve Spor Bakanlığınca belirlenen faaliyetin hazırlık dönemi ve organizasyon sürecine katılan öğrenciler, okula devam edemedikleri sürece faaliyet izinli sayılırlar ve bu süre devamsızlık süresine dâhil edilmez. Ancak faaliyet için verilen izinlerin toplamı bir eğitim ve öğretim yılının yarısından fazla olamaz. Yurt içindeki faaliyetlere katılan öğrencilere millî eğitim müdürlüklerince, yurtdışındaki faaliyetlere katılan öğrencilere ise Bakanlık ve/veya mahalli mülki idare amirlerince izin verilir. Bu öğrencilerin başarı durumlarının belirlenebilmesi için iki dönem puanı almış olmaları gerekir. (Ek cümle:RG-5/9/2019-30879) Okul içinde veya il içinde yukarıda belirtilen izinlerin dışında okul müdürü veya görevlendirmesi hâlinde nöbetçi müdür yardımcısı tarafından verilen faaliyet izinleri devamsızlıktan sayılmaz.

(4) (Değişik:RG-16/9/2017-30182) Devamsızlık yapan öğrencinin durumu posta, e-posta veya diğer iletişim araçlarıyla velisine bildirilir, varsa özür belgesini okul yönetimine teslim etmesi velisinden istenir. Devamsızlığın 5 inci, 15 inci ve 25 inci günlerinde, kontrol kayıtlı sürekli tedaviyi ya da organ naklini gerektiren hastalığı bulunanlar, tam zamanlı (Değişik ibare:RG-5/9/2019-30879) kaynaştırma/bütünleştirme yoluyla eğitimlerine devam eden özel eğitim ihtiyacı olan öğrenciler ve özel eğitim meslek liselerine kayıtlı olan öğrenciler, sosyal hizmet, emniyet ve asayiş birimlerinin resmî raporları doğrultusunda koruma ve bakım altına alınanlar ile tutuklu öğrenciler için ise ayrıca devamsızlığın 40 inci ve 55 inci günlerinde de tebligat yapılır ve öğrencinin okula devamının sağlanması istenir. (Ek cümle:RG- 1/9/2018-30522) Mesleki eğitim merkezi öğrencilerinin teorik ders devamsızlıklarının 2 nci, 4 üncü ve 5 inci; işletmede mesleki eğitime devamsızlıklarının ise 5 inci, 15 inci ve 25 inci günlerinde, yasal temsilcisi ve işletmeye, 18 yaşından büyükler için ayrıca kendisine bildirim yapılır. Teorik ders süresi haftada iki gün olarak uygulanan mesleki eğitim merkezi programına kayıtlı öğrencilerin teorik ders devamsızlıklarının 4, 8 ve 10 uncu günlerinde bildirim yapılır.

(5) (Değişik:RG-1/9/2018-30522) Devamsızlık süresi özürsüz 10 günü, toplamda 30 günü aşan öğrenciler, ders puanları ne olursa olsun başarısız sayılır ve durumları yazılı olarak velilerine bildirilir. Ancak üniversite hastaneleri, eğitim ve araştırma hastaneleri veya tam teşekküllü hastanelerde kontrol kayıtlı sürekli tedaviyi ya da organ naklini gerektiren hastalığı bulunanlar, (Mülga ibare:RG-5/9/2019-30879) (...) sosyal hizmet, emniyet ve asayiş birimlerinin resmî raporları doğrultusunda koruma ve bakım altına alınanlar ile tutuklu öğrencilerin özürsüz devamsızlık süresi 10 günü geçmemek kaydıyla toplam devamsızlık süresi 60, tam zamanlı kaynaştırma/bütünleştirme yoluyla eğitimlerine devam eden özel eğitim ihtiyacı olan öğrenciler ve özel eğitim meslek liselerine kayıtlı olan öğrencilerin özürsüz devamsızlık süresi 20 günü geçmemek kaydıyla toplam devamsızlık süresi 70 gün olarak uygulanır. Tam zamanlı kaynaştırma/bütünleştirme yoluyla eğitimlerine devam eden özel eğitim ihtiyacı olan öğrenciler ve özel eğitim meslek liselerine kayıtlı olan öğrenciler hariç olmak üzere devamsızlık nedeniyle başarısız sayılan ve öğrenim hakkı bulunan öğrenciler derslere devam edemez ve bir sonraki eğitim ve öğretim yılında okula devam ettirilir. Öğrenim hakkı bulunmayanlar ise Açık Öğretim Lisesi, Mesleki Açık Öğretim Lisesi, Açık Öğretim İmam Hatip Lisesi veya mesleki eğitim merkezine yönlendirilerek kayıtları yapılır. Mesleki eğitim merkezi öğrencilerinin teorik derslere özürlü ve özürsüz devamsızlık süresi ders yılı içinde devam etmesi gereken sürenin altıda birinden, işletmede mesleki eğitimde ise 3308 sayılı Kanun hükümlerine göre kullanabileceği ücretli ve ücretsiz izin toplamından fazla olamaz. Bu fıkra kapsamında toplam devamsızlık süresinin 60 güne çıkabildiği durumlarda teorik derslere devamsızlık süresi teorik ders süresinin üçte birini geçemez. Devamsızlık süresini aşan öğrencilerin sözleşmeleri fesih edilerek sigorta çıkışları yapılır ve durumları yazılı olarak yasal temsilcisine ve işletmeye, 18 yaşından büyükler için kendisine de bildirilir. Devamsızlık nedeniyle başarısız sayılan ve öğrenim hakkı bulunan öğrenciler derslere devam edemez ve bir sonraki eğitim ve öğretim yılının başından itibaren bir işletme ile sözleşme imzalamak şartıyla okula devam ettirilir. Mesleki eğitim merkezinde öğrenim hakkı bulunmayanlardan zorunlu eğitime tabi olanlar ise Açık Öğretim Lisesi, Mesleki Açık Öğretim Lisesi veya Açık Öğretim İmam Hatip Lisesine yönlendirilerek kayıtları yapılır.

(6) (Değişik:RG-1/7/2015-29403) Öğrencinin devamsızlığıyla ilgili velisine yapılacak tebligat işlemleri, ilgili mevzuat hükümleri doğrultusunda posta, e-Posta ve/veya bilişim araçlarıyla yapılır.

(7) (Değişik:RG-1/7/2015-29403) Öğrencinin devamsızlık yaptığı süreye ilişkin özür belgesi veya yazılı veli beyanı, özür gününü takip eden en geç 5 iş günü içinde okul yönetimine velisi tarafından verilir ve e-Okul



## İSMAİL KULAKANADOLULİSESİ "GELECEĞİNİZ İÇİN DOĞRU YERDESİNİZ"

sistemine işlenir. Zorunlu hallerde özür belgesinin teslim süresi okul yönetimince 20 iş gününü aşmamak üzere uzatılabilir.

(8) **(Değişik:RG-26/3/2017-30019)** Telif programları ile tamamlayıcı eğitim programına devam zorunludur. Öğrenciler devam etmek zorunda oldukları telif programına ve tamamlayıcı eğitim programına ait özürle özürsüz toplam ders saatinin en az altıda biri kadar devamsızlık yapmaları halinde, puanları ne olursa olsun başarısız sayılırlar.

(9) **(Ek:RG-28/10/2016-29871) (Değişik ibare:RG-12/7/2019-30829)** Ara tatil, yarıyıl ve yaz tatili süresince işletmelerde mesleki eğitim gören öğrencilerin 3308 sayılı Kanun kapsamında kullandıkları ücretli ve ücretsiz izin süreleri devamsızlıktan sayılmaz. Ancak özürsüz devamsızlık süresi ücretsiz izin süresinden düşülür.

### **Ölçme ve değerlendirilmenin genel esasları**

**MADDE 43-** (1) Öğrenci başarısının ölçme ve değerlendirilmesinde aşağıdaki esaslar gözetilir.

a) Ders yılı, ölçme ve değerlendirme bakımından birbirini tamamlayan iki dönemden oluşur.

b) **(Değişik:RG-16/9/2017-30182)** Öğrencilerin başarısı; öğretim programı öğrenme kazanımları esas alınarak dersin özelliğine göre yazılı sınavlar, uygulamalı sınavlar, performans çalışmaları ve projeler ile işletmelerde beceri eğitiminde/stajda alınan puanlara göre tespit edilir.

c) Sınav soruları, öğretim programlarında belirtilen genel ve özel amaçlarıyla öğrenme kazanımları esas alınarak hazırlanır.

ç) Öğretmen, ölçme ve değerlendirme yöntem ve araçlarıyla öğrencinin programlarda amaçlanan bilgi ve becerileri kazanıp kazanmadığını sürekli izler ve değerlendirir.

d) Öğrencilerin durumunu belirlemeye yönelik faaliyetler, ders ve etkinliklere katılım ile performans çalışmalarından oluşur.

e) Öğrencilerin başarısının belirlenmesinde, eleştirel ve yaratıcı düşünme, araştırma, sorgulama, problem çözme ve benzeri becerileri ölçen araç ve yöntemlere önem verilir.

f) Öğrencilerin başarısının ölçülmesinde, **(Değişik ibare:RG-1/9/2018-30522)** geçerlik, güvenirlik ve kullanılabilirlik özellikleri açısından uygun ölçme araçları kullanılır. Ölçme aracının özelliğine göre cevap anahtarı, dereceli puanlama anahtarı ya da kontrol listeleri hazırlanır ve kullanılır.

g) **(Değişik ibare:RG-5/9/2019-30879)** Kaynaştırma/Bütünleştirme yoluyla eğitim ve öğretimlerine devam eden öğrencilere yönelik ölçme değerlendirmede Bireyselleştirilmiş Eğitim Programı (BEP) esas alınır.

ğ) **(Ek:RG-1/9/2018-30522)** İl ölçme değerlendirme merkezlerince öğrencilerin öğrenme eksikliklerini belirlemek ve izlemek üzere il/ilçe düzeyinde ölçme değerlendirme faaliyetleri yapılabilir.

### **Puanla değerlendirme**

**MADDE 44-** (1) Sınav, performans çalışması, proje ve uygulamalar 100 tam puan üzerinden değerlendirilir. Değerlendirme sonuçları **(Değişik ibare:RG-5/9/2019-30879)** e-Okul/e-Mesem sistemine işlenir.

(2) Puan değerleri ve dereceleri aşağıdaki gibidir.

<b>Puan</b>	<b>Derece</b>
<b>85,00 - 100</b>	<b>Pekiyi</b>
<b>70,00 - 84,99</b>	<b>İyi</b>
<b>60,00 - 69,99</b>	<b>Orta</b>
<b>50,00 - 59,99</b>	<b>Geçer</b>
<b>0 - 49,99</b>	<b>Geçmez</b>

### **Yazılı ve uygulamalı sınavlar**

**MADDE 45-** (1) Derslerin özelliğine göre bir dönemde yapılacak yazılı ve uygulamalı sınavlarla ilgili olarak aşağıdaki esaslara uyulur.

a) **(Değişik:RG-1/9/2018-30522)** Haftalık ders saati sayısına bakılmaksızın her dersten en az iki sınav yapılması esastır. Her dönem başında sınav sayısı eğitim kurumu alan zümrelerince, sınav tarihleri ise zümre başkanları kurulunca belirlenir ve okul müdürünün onayından sonra **(Değişik ibare:RG-5/9/2019-30879)** e-Okul/e-Mesem sistemi üzerinden ilan edilir. Sınavlarla ilgili gerekli tedbirler okul müdürlüğünce alınır.

b) (**Değişik:RG-16/9/2017-30182**) Öğretmenin/öğretmenlerin ortak değerlendirme yapabilmelerine imkân vermek üzere birden fazla şubede okutulan tüm dersler ile güzel sanatlar ve spor liselerinde bireysel veya grup olarak okutulan derslerin yazılı ve uygulamalı sınavları ortak yapılır ve ortak değerlendirilir. Sorular ve cevap anahtarları zümre öğretmenlerince birlikte hazırlanır ve sınav sonunda ilan edilir. Bu sınavların şube ve sınıflar bazında sınav analizleri yapılır. Konu ve kazanım eksikliği görülen öğrencilerin durumları, ders ve zümre öğretmenleri tarafından değerlendirilerek konu ve kazanım eksikliği giderilir. Mesleki ve teknik ortaöğretim kurumlarından, yoğunlaştırılmış eğitim programı uygulanan alanlar hariç, işletmelerde mesleki eğitime öğrenci gönderilen sınıflarda ve mesleki eğitim merkezlerinde ortak sınav yapılmaz.

c) (**Değişik:RG-1/9/2018-30522**) Yazılı sınavlar; gerektiğinde okul, eğitim bölgesi, ilçe, il ve ülke genelinde ortak sınavlar şeklinde yapılabilir. Bu sınavların uygulanmasına ilişkin iş ve işlemler Bakanlıkça hazırlanan yönerge ve/veya kılavuz ile belirlenir.

ç) Zorunlu hâller dışında yazılı sınav süresi bir ders saatini aşamaz.

d) Soruların, bir önceki sınavdan sonra işlenen konulara ağırlık verilmek suretiyle geriye doğru azalan bir oranda tüm konuları kapsaması esastır.

e) Sınavlardan önce sorularla birlikte cevap anahtarları da soru tiplerine göre ayrıntılı olarak hazırlanır ve sınav kâğıtlarıyla birlikte saklanır. Cevap anahtarında her soruya verilecek puan, ayrıntılı olarak belirtilir.

f) (**Değişik:RG-28/10/2016-29871**) Uygulamalı nitelikteki dersler ile Kur'an-ı Kerim dersi sınavları, her dönemde iki defadan az olmamak üzere ve dersin özelliğine göre yazılı ve uygulamalı olarak veya bunlardan yalnızca biriyle ortak olarak ya da ayrı ayrı yapılabilir. Sınavların şekli, sayısı ve uygulamalı sınavların süresiyle hangi derslerde uygulamalı sınav yapılacağı zümre öğretmenler kurulunda belirlenir, okul müdürünün onayına bağlı olarak uygulanır.

g) Bir sınıfta bir günde yapılacak yazılı ve uygulamalı sınavların sayısının ikiyi geçmemesi esastır. Ancak zorunlu hâllerde fazladan bir sınav daha yapılabilir.

ğ) (**Değişik ibare:RG-5/9/2019-30879**) Kaynaştırma/Bütünleştirme yoluyla eğitimlerine devam eden öğrencilerin başarılarının değerlendirilmesinde Bireyselleştirilmiş Eğitim Programında (BEP) yer alan amaçlar esas alınır.

h) (**Ek:RG-13/9/2014-29118**) (**Değişik:RG-2/9/2020-31232**) Yabancı dil derslerinin her bir sınavı; dinleme, konuşma, okuma ve yazma becerilerini ölçecek şekilde yazılı ve uygulamalı olarak yapılır.

(2) (**Değişik:RG-28/10/2016-29871**) (**Ek cümle:RG-16/9/2017-30182**) Sınavlar her alanın öğretim programlarında öngörülen ölçme ve değerlendirme ölçütlerine göre yapılır. (**Mülga ibare:RG-16/9/2017-30182**) (...) (**Değişik cümleler:RG-5/9/2019-30879**) Sınavların açık uçlu maddelerden oluşan yazılı yoklama şeklinde yapılması esastır. Ancak her dönemde her dersin yazılı sınavlarından biri kısa cevaplı, doğru-yanlış, eşleştirmeli veya çoktan seçmeli maddelerin bulunduğu ölçme araçları ile de yapılabilir.

**Beceri sınavı MADDE 46- (1) İşletmelerde mesleki eğitim gören öğrenciler, beceri eğitiminin değerlendirilmesi amacıyla ders yılının son haftasında beceri sınavına alınırlar. Öğrenciler bu süre içerisinde izinli sayılır. Bu sınav, dersin özelliğine göre komisyonca alınacak karar doğrultusunda uygulamalı ve/veya yazılı olarak yapılır. (Ek cümle:RG-2/9/2020-31232) Mesleki eğitim merkezi programına kayıtlı 11 inci ve 12 nci sınıf öğrencilerinin beceri sınavı; Bakanlıkça hazırlanan, kalfalık/ustalık beceri sınavı değerlendirme kriterleri doğrultusunda, uygulamalı olarak yapılır ve kamera kaydına alınır.**

(2) Öğretim programlarında birden fazla uygulamalı ders bulunan alanlarda, işletmede eğitimi yapılan her ders için beceri sınavı, sınav komisyonunun kararına göre birlikte veya ayrı ayrı yapılabilir. Birlikte yapılan sınavların değerlendirmesi ayrı yapılır.

(3) Sektörün özelliği, çalışma ve kapasite durumuyla kurum ve iklim şartları da dikkate alınarak yılın belli zamanlarında faal olan ve beceri eğitimi süresi, ders yılı süresini aşan meslek alanlarındaki beceri sınavı, beceri eğitiminin bitimini izleyen hafta içinde yapılır.

(4) Beceri sınavları, işletmenin usta öğreticileri veya eğitici personeli ile ilgili alanın alan/bölüm/atölye/laboratuvar şeflerinden birisi, alan öğretmenlerinin ve o meslek alanındaki/dalındaki işveren kuruluşunu temsil eden üyelerden oluşturulan komisyon tarafından yapılır.

(5) Beceri sınav puanı, iş dosyası ve sınav değerlendirilmesi sonucu takdir edilen puanların toplamıdır. Beceri sınavı 100 puan üzerinden değerlendirilir. Bunun yüzde 80'i sınav, yüzde 20'si de iş dosyasına takdir edilir.

(6) (**Ek:RG-26/3/2017-30019**) Mesleki eğitim merkezine devam eden öğrenciler, (**Değişik ibare:RG-1/9/2018-30522**) 11 inci sınıftan itibaren her ders yılı sonunda yılsonu beceri sınavına alınır. 11 inci sınıfın

## İSMAİL KULAKANADOLULİSESİ "GELECEĞİNİZ İÇİN DOĞRU YERDESİNİZ"

sonunda girilen beceri sınavı kalfalık, 12 nci sınıfın sonunda girilen beceri sınavı ustalık sınavı olarak uygulanır. Kalfalık ve ustalık sınavları il istihdam ve mesleki eğitim kurulunun uygun görüşü alınarak ilgili meslek odasının koordinesinde yapılabilir. Sınava girecek öğrenci sayısının fazla olduğu alan/dallarda; alanın özelliğine bağlı olarak zümre toplantısında alınacak karara göre birden fazla komisyon kurulabilir.

(8) (Ek:RG-26/3/2017-30019) (Mülga:RG-5/9/2019-30879)

(9) (Ek:RG-26/3/2017-30019) Birden fazla kurumun bulunduğu yerleşim merkezlerinde yapılacak beceri sınavları, millî eğitim müdürlüğünün planlaması, il istihdam ve mesleki eğitim kurulunun onayı ile uygun bulunacak bir kurumda yapılabilir. Bu durumda sınav sonuçları sınavın yapıldığı kurum tarafından ilgililerin kayıtlı olduğu merkez müdürlüğüne bildirilir.

(10) (Ek:RG-26/3/2017-30019) Sınav komisyonu üyesi sektör temsilcisinin herhangi bir nedenle göreve gelememesi durumunda sınavın, komisyonun mevcut üyeleriyle yürütülmesi sağlanır.

### Sınav sonuçlarının değerlendirilmesi

**MADDE 47-** (1) Ölçme sonuçları, eğitim ve öğretimin amaçlarına ve derslerin programlarındaki kazanımlara ne ölçüde ulaşıldığını tespit etmek, ulaşılamayan kazanımlarla ilgili olarak ne gibi tedbirlerin alınması gerektiğini ortaya çıkarmak amacıyla kullanılır.

(2) Öğretmenler, başarıyı etkileyen ve yeterince ulaşılamayan kazanımları belirleyerek konuları yeniden işlemek ve öğrencilere alıştırmaya çalışmaları yaptırmaya yönelik tedbirler alırlar.

(3) (Mülga:RG-1/9/2018-30522)

**Sınavlara katılmayanlar MADDE 48-** (1) (Değişik:RG-13/9/2014-29118) Sınavlara katılmayan, performans çalışmasını yerine getirmeyen veya projesini zamanında teslim etmeyen öğrencilerden, özrünü 36 ncı maddenin yedinci fıkrasına göre belgelendirenlerin mazeret sınavı ilgili zümrenin belirleyeceği bir zamanda önceden duyurularak bir defaya mahsus yapılır. Performans çalışması veya projesi kabul edilir. Ancak birinci dönemdeki özürler için belirlenen süre birinci dönemi, ikinci dönemdeki özürler için belirlenen süre ikinci dönemi aşamaz.

(2) (Değişik:RG-13/9/2014-29118) Özürleri nedeniyle sorumluluk sınavına katılmayan ve özürleri kabul edilen öğrencilerin sorumluluk sınavları ilgili dönem içerisinde okul yönetimince yeniden belirlenen günlerde yapılır.

(3) Özürleri nedeniyle yılsonu beceri sınavına katılmayanlara; özrün sınav günü mesai saatinin bitimine kadar kurum müdürlüğüne bildirilmesi ve en geç beş iş günü içinde belgelendirilmesi kaydıyla kurum müdürlüğüne öğretmenler tatile girmeden önce uygun görülecek bir tarihte, özrün süresi öğretmenlerin tatile girdiği tarihten sonraya rastlayan öğrenciler ise yeni ders yılının başlamasından önce sınava alınırlar.

(4) (Değişik:RG-13/9/2014-29118) Geçerli özrü olmadan sınava katılmayan, projesini vermeyen ve performans çalışmasını yerine getirmeyen öğrenciler ile kopya çekenlerin durumları puanla değerlendirilmez. Puan hanesine; sınava katılmayan, projesini vermeyen ve performans çalışmasını yerine getirmeyenler için "G" ve kopya çekenler için "K" olarak belirtilir ve aritmetik ortalamaya dâhil edilir.

(5) (Ek:RG-1/7/2015-29403) Öğrenciler, raporlu ve izinli oldukları günlerde yazılı ve uygulamalı sınavlara alınmazlar.

### Ölçme ve değerlendirme sonuçlarının duyurulması

**MADDE 49-** (1) Öğretmenler sınav, performans çalışması ve projelerin sonuçlarını öğrencilere bildirir ve sınav analizlerine göre ortak hataları açıklar.

(2) (Değişik:RG-16/9/2017-30182) Yazılı sınav, uygulama, performans çalışması ve projelerin değerlendirme sonuçları, yazılı sınavın yapıldığı tarih veya performans çalışmasının, uygulamanın yahut projenin teslim tarihini takip eden 10 işgünü içinde öğrenciye duyurulur ve (Değişik ibare:RG-5/9/2019- 30879) e-Okul/e-Mesem sistemine işlenir.

(3) (Değişik:RG-13/9/2014-29118) Öğrencilerin talebi hâlinde proje, performans çalışmaları ve sınav evrakı ders öğretmeni/öğretmenleri tarafından öğrencilerle birlikte bir defa daha incelenir.

(4)(Değişik:RG-13/9/2014-29118) **Öğrenci velisi proje, performans çalışmaları ve sınav sonuçlarına, sonuçların ilanını takip eden 5 işgünü içerisinde yazılı olarak okul yönetimine itirazda bulunabilir. Yapılan itiraz doğrultusunda; okul yönetimince ders öğretmeni/öğretmenleri dışında ilgili branştan en az iki öğretmenden oluşturulan komisyon, okulda yeterli öğretmen bulunmaması durumunda ise il/ilçe millî eğitim müdürlüğüne oluşturulan komisyon tarafından 5 gün içerisinde incelenip değerlendirilerek öğrencinin nihai puanı belirlenir ve veliye bildirilir. Mesleki ve teknik ortaöğretim kurumlarında 46 ncı madde kapsamında komisyon tarafından yapılan beceri sınavlarına yönelik itiraz yalnız iş dosyasının değerlendirmesi için yapılır.**

(5) Uygun görülen performans çalışması ve projeler, öğrencileri özendirmek amacıyla sınıf veya okulun uygun yerinde sergilenebilir.

## İSMAİL KULAKANADOLULİSESİ "GELECEĞİNİZ İÇİN DOĞRU YERDESİNİZ"

### Performans çalışması, proje ve diğer çalışmalar

**MADDE 50-** (1) (**Değişik:RG-16/9/2017-30182**) Öğrenciler okulların özelliklerine göre sınavların dışında proje ve performans çalışması ile topluma hizmet etkinliklerine yönelik seminer, konferans ve benzeri çalışmalar yaparlar. Öğrenciler, her dönemde tüm derslerden en az bir performans çalışması, her ders yılında en az bir dersten proje hazırlama görevini yerine getirirler. (**Ek cümle:RG-1/9/2018-30522**) Sınıf/şube rehber öğretmenleri, öğrencilerin proje hazırlama taleplerini ilgi, yetenek, beceri ve başarı durumlarını dikkate alarak dersler bazında dengeli bir şekilde dağılımına özen gösterir.

(2) Öğrencilerin ders yılı içinde ulusal ve uluslararası yarışmalarda elde ettikleri başarılar, ilgili dersin proje veya performans çalışması olarak tam puanla değerlendirilir.

(3) Öğrencilerin hangi dersten/derslerden proje hazırlayacakları sınıf rehber öğretmenleri tarafından okul yönetimine bildirilir.

(4) Proje ve seminer çalışmalarında öğrencilerin laboratuvar, bilgisayar, internet, kitaplık, spor salonu ve konferans salonu gibi imkânlardan etkili ve verimli şekilde yararlanmaları için okul yönetimi tarafından gerekli tedbirler alınır.

(5) İşbirliği çerçevesinde, ilgili makamlardan izin ve onay alınmak şartıyla okulun amaçlarına uygun konferans ve seminerler düzenlenebilir.

(6) Topluma hizmet etkinliklerine önem verilir. Öğrencilerin bu etkinliklere katılmalarını teşvik etmek amacıyla okul yönetimince gerekli tedbirler alınır.

(7) Proje ve performans çalışması puanla değerlendirilir. Topluma hizmet etkinlikleri ve diğer çalışmalar puanla değerlendirilmez; ancak öğrencilerin mezuniyetlerinde belgelendirilir.

(8) (**Değişik:RG-5/9/2019-30879**) Her dönemde tüm derslerden iki performans puanı verilir. Performans çalışması, proje ve diğer çalışmalar ile ilgili değerlendirme ölçekleri zümre kararlarıyla belirlenir. Bunlardan birisi birinci fıkra kapsamında yapılan performans çalışmasına, diğeri ise öğrencinin derse hazırlık, devam, aktif katılım ve örnek davranışlarına göre verilir. Zümre kararıyla performans çalışmasına dayalı olarak bir performans puanı daha verilebilir ve öğrencilere duyurulur.

(9) (**Ek:RG-26/3/2017-30019**) Mesleki eğitim merkezi öğrencilerine sadece derse hazırlık, devam, aktif katılım ve örnek davranışlarına göre performans puanı verilir.

(10) (**Ek:RG-5/9/2019-30879**) Öğrencilerin ulusal ve uluslararası projelere katılımına dair bilgilere e-Portfolyoda yer verilir.

### **Dönem puanı MADDE 51- (1) Bir dersin dönem puanı;**

a) Sınavlardan alınan puanların,

b) Performans çalışması puanının/puanlarının,

c) Varsa proje puanının,

ç) Mesleki ve teknik ortaöğretim kurumlarında okutulan uygulamalı derslerde ayrıca hizmet ve/veya temrin puanlarının aritmetik ortalamasından elde edilen puanın aritmetik ortalaması alınarak belirlenir.

d) İşletmelerde beceri eğitiminde dönem puanı, işletmedeki eğitim süresince öğretmen, usta öğretici veya eğitici personel tarafından temrin, proje, iş, deney ve hizmet değerlendirmesinden verilen puanlar, varsa telafi eğitimi süresince okulda temrin, proje, iş ve hizmetlerden aldıkları puanlar ve alanıyla ilgili yarışmalarda alınan ve işletmeye bildirilen puanların aritmetik ortalamasıdır.

e) Aritmetik ortalama alınırken bölme işlemi virgülden sonra (**Değişik ibare:RG-5/9/2019-30879**) dört basamak yürütülür.

f) (**Ek:RG-28/10/2016-29871**) Evde veya hastanede eğitim alan öğrencilerin başarılarının değerlendirilmesi ilgili mevzuata göre yapılır.

(2) (**Değişik:RG-16/9/2017-30182**) Yönetmeliğin 36 ncı maddesine göre özürleri nedeniyle 60 günlük devamsızlık kapsamında değerlendirilen öğrencilerin dönem puanları zorunlu hâllerde bir sınav eksiğiyle verilebilir.

(3) Öğrenciye her dersten bir dönem puanı verilir.

(4)Yabancı dil dersinde öğrencilere dinleme, konuşma, okuma ve yazma becerilerinin kazandırılması esastır. Bilgi ve beceriler, çeşitli ölçme araçlarından yararlanılarak özelliğine göre yazılı veya uygulamalı sınavlar, performans çalışmaları ve projeye değerlendirilir. Dersin birden fazla öğretmen tarafından okutulması durumunda verilen puanların ağırlıklı ortalamasına göre yabancı dil dersinin dönem puanı belirlenir. Gerektiğinde zümre öğretmenler kurulu kararıyla becerilerin değerlendirilmesi ortak yapılabilir.

(5) Beden eğitimi dersinde sağlık durumları veya engelleri nedeniyle bazı etkinliklere katılamayacak durumda olan öğrenciler resmî ya da özel sağlık kurum ve kuruluşlarındaki bir doktordan rapor almak zorundadır. Raporda, öğrencilerin sağlık durumlarının veya engellerinin beden eğitimi etkinliklerinden



hangisine geçici ya da sürekli olarak engel oluşturduğunun açıklanması gerekir. Rapora göre beden eğitimi dersinin bazı uygulamalı etkinliklerinden muaf tutulanlar, sadece teorik bilgilere ve uygun etkinliklere; bütün uygulamalı etkinliklerden muaf tutulanlar ise sadece teorik bilgilere göre değerlendirilir.

(6) **(Ek:RG-5/9/2019-30879)** İşitme yetersizliği, zihinsel yetersizliği veya otizmi olan öğrenciler, her tür ve kademedede velinin yazılı talebi ve BEP geliştirme biriminin kararı doğrultusunda yabancı dil dersinden muaf tutulabilirler. Öğrencilerin yabancı dil dersinden muaf tutulma durumu okul yönetimi tarafından e-Okul sistemine işlenir. Bu duruma ilişkin iş ve işlemler ilgili mevzuatına göre yürütülür.

#### **Naklen gelenlerin dönem puanı**

**MADDE 52-** (1) Öğrencinin dönem içinde bir okuldan başka bir okula nakledilmesi hâlinde, önceki okulda aldığı dersler ve puanları dikkate alınarak dönem puanı tespit edilir.

(2) Buna göre;

a) Önceki okulunda aldığı dersle/derslerle yeni okulundaki derslerin aynı olması hâlinde dönem puanı alabilecek kadar yazılı, performans çalışması ve proje puanı bulunan öğrencinin dönem puanları önceki okulunca verilir. Yeteri kadar yazılı, performans çalışması ve proje puanı bulunmayan öğrencinin dönem puanları, önceki okulunda aldığı puanlar da dikkate alınarak yeni okulunca verilir.

b) **(Değişik:RG-1/9/2018-30522)** Önceki okulu ve/veya alan/dalında aldığı dersten/derslerden bazılarının yeni okulu ve/veya alan/dalında okutulmaması veya haftalık ders saatlerinin farklı olması hâlinde;

1) Önceki okulu ve/veya alan/dalında dönem puanı oluşacak kadar puan alınmış ise o derslere ait dönem puanları, mevcut puanlarına göre yeni okul yönetimince tespit edilir.

2) Önceki okulunda dönem puanı verilebilecek kadar puan alınmamış ise öğrenci yeni okulunda ve/veya alan/dalında öğretime açılmış olan dersti/dersleri alır. Bu derslerden alınan puanlara göre dönem puanı tespit edilir.

3) Haftalık ders saatlerinin farklı olması hâlinde eksik olan haftalık ders saati sayısı kadar yeni okulundan ders/dersler seçtirilir ve dönem puanının tespitinde bu dersin/derslerin puanları esas alınır.

c) Öğrencinin daha önce okuduğu seçmeli bir dersin yeni okulunda daha üst sınıfta okutulması hâlinde, daha önce okunmuş olan ders yerine, haftalık ders saati aynı olan başka bir seçmeli ders alması sağlanır.

ç) İki dönem puanı alınabilecek kadar süre bulunması hâlinde hazırlık sınıfı bulunan okulların hazırlık sınıflarından hazırlık sınıfı bulunmayan okulların 9 uncu sınıflarına nakil veya geçiş yapan öğrencilerin dönem puanları, bu madde hükümlerine göre belirlenir.

#### **Bir dersin yılsonu puanı**

**MADDE 53-** (1) **(Değişik:RG-1/9/2018-30522)** Bir dersin yılsonu puanı;

a) Birinci ve ikinci dönem puanlarının aritmetik ortalamasıdır.

b) Bir dönem puanının bulunmaması hâlinde dönem puanı ile telafi programı sonunda belirlenen puanın aritmetik ortalaması; iki dönem puanının bulunmaması hâlinde ise telafi programı sonunda belirlenen puandır.

c) İşletmelerde beceri eğitiminde birinci ve ikinci dönem puanlarının aritmetik ortalaması ile yılsonu beceri sınavı puanının aritmetik ortalamasıdır.

ç) Naklen gelen ve/veya alan/dalını değiştiren öğrencilerin, önceki okulu ve/veya alan/dalında aldığı derslerle yeni okulundaki dersler ve/veya ders saatleri farklı olduğunda:

1) Bir dönem puanı alabilecek kadar süre bulunması durumunda yeni dersten alınan ikinci dönem puandır.

2) Yeni alınan dersten bir dönem puanı alınabilecek kadar süre bulunmaması durumunda eski okulundaki dersin dönem puanlarının aritmetik ortalamasıdır.

d) **(Değişik:RG-5/9/2019-30879)** Sorumluluk sınavına giren öğrencilerin sınavına girdikleri dersin yılsonu puanı, o dersin yılsonu puanı ile sorumluluk sınavından alınan puanın aritmetik ortalamasıdır.

e) **(Ek:RG-5/9/2019-30879)**<sup>(4)</sup> Yaz dönemi kursu sonunda yapılan sınava giren öğrencilerin sınavına girdikleri dersin yılsonu puanı, o dersin yılsonu puanı ile bu sınavdan alınan puanın aritmetik ortalamasıdır.

f) Mesleki eğitim merkezlerinde kurum aynı olmakla birlikte işyeri değişikliği yapılması durumunda öğrencinin dönem puanının hesabında dönem içinde en fazla pratik eğitim aldığı işletmede ilgili usta öğretici/eğitici personelin vereceği puanlar dikkate alınır.

ğ) Tamamlayıcı eğitime devam eden ancak öğrencilik şartlarını taşımayanların almaları gereken teorik derslerden girecekleri sorumluluk sınavlarında aldıkları puan yılsonu puanıdır.

(2) Dönem puanlarının aritmetik ortalaması hesaplanırken bölme işlemi virgülden sonra **(Değişik ibare:RG-5/9/2019-30879)** dört basamak yürütülür.

#### **Bir dersin ağırlığı ve ağırlıklı puanı**

**MADDE 54-** (1) Bir dersin ağırlığı, o dersin haftalık ders saati sayısına eşittir.

## İSMAİL KULAKANADOLULİSESİ "GELECEĞİNİZ İÇİN DOĞRU YERDESİNİZ"

(2) Bir dersin yılsonu puanıyla o dersin haftalık ders saati sayısının çarpımından elde edilen puan, o dersin ağırlıklı puanıdır.

**Yılsonu başarı puanı MADDE 55-** (1) Öğrencinin yılsonu başarı puanı, derslerin ağırlıklı puanları toplamının bu derslerin haftalık ders saatleri toplamına bölümüyle elde edilen puandır. Naklen gelen öğrencilerin yılsonu başarı puanı hesaplanırken yeni oluşacak haftalık ders saati sayısı toplamı esas alınır. Yılsonu başarı puanı hesaplanırken bölme işlemi, virgülden sonra **(Değişik ibare:RG-5/9/2019-30879)** dört basamak yürütülür.

(2) Yılsonu başarı puanı, mezuniyet puanının hesaplanmasında esas alınır.

(3) **(Ek:RG-28/10/2016-29871) (Değişik:RG-16/9/2017-30182)** Evde veya hastanede eğitim hizmeti verilen öğrencilerin başarı durumlarının değerlendirilmesi, sorumlu olduğu eğitim programının uygulandığı okullardaki değerlendirme ölçütlerine göre yapılır. Okutulan derslerin puanları e-Okul sistemine işlenir. Öğrenci okutulmayan derslerden muaf tutulur.

### **Ders yılı sonunda herhangi bir dersten başarılı sayılma**

**MADDE 56-** (1) Öğrencinin, ders yılı sonunda herhangi bir dersten başarılı sayılabilmesi için;

a) İki dönem puanının aritmetik ortalamasının en az 50 veya birinci dönem puanı ne olursa olsun ikinci dönem puanının en az 70,

b) İşletmelerde beceri eğitimi gören öğrencilerin, beceri sınavı puanı en az 50 olmak kaydıyla birinci ve ikinci dönem puanları ile beceri sınav puanının aritmetik ortalamasının en az 50 veya beceri sınav puanının 70 **(Ek ibare:RG-2/9/2020-31232)** ,

c) **(Ek:RG-2/9/2020-31232)** İlgili alan/dal dersinin staj bitirme sınavında başarılı, olması gerekir.

### **Doğrudan sınıf geçme**

**MADDE 57-** (1) **(Değişik cümle:RG-1/7/2015-29403)** *Ders yılı sonunda her bir dersten iki dönem puanı bulunmak kaydıyla;*

*a) Tüm derslerden başarılı olan,*

*b) Başarısız dersi/dersleri olanlardan, yılsonu başarı puanı en az 50 olan öğrenciler doğrudan sınıf geçer.*

**(2) (Değişik:RG-28/10/2016-29871)** *Birinci fıkradaki şartları taşımakla birlikte yılsonu başarı puanıyla başarılı sayılamayacak derslerden başarısız olan öğrenciler, o dersten/derslerden sorumlu geçer.*

### **Sorumlu olarak sınıf geçme ve sorumluluğun kalkması**

**MADDE 58-** (1)**(Değişik:RG-1/7/2015-29403)** Ders yılı sonunda her bir dersten iki dönem puanı bulunmak kaydıyla doğrudan sınıfını geçemeyen öğrencilerden; bir sınıfta başarısız ders sayısı en fazla 3 ders olanlar sorumlu olarak sınıflarını geçer. Ancak alt sınıflar da dâhil toplam 6 dersten fazla başarısız dersi bulunanlar sınıf tekrar eder. Nakil ve geçişler nedeniyle ortaya çıkan sorumlu dersler bu sayıya dâhil edilmez.

(2) **(Değişik:RG-1/7/2015-29403)** a) **(Değişik:RG-1/9/2018-30522)** Sorumluluk sınavları, ders yılı içerisinde yapılan yazılı ve/veya uygulamalı sınav esaslarına göre birinci dönemin ilk haftası, ikinci dönemin ilk haftası ile son iki haftası içerisinde iki alan öğretmeni, bulunmaması hâlinde biri alan öğretmeni olmak üzere iki öğretmen tarafından yapılır.

b) Sınava girecek öğrenci sayısının otuzu aşması ve/veya birden fazla salonda sınav yapılması hâlinde her sınav salonu için ayrıca bir gözcü öğretmen daha görevlendirilir. **(Ek cümle:RG-2/9/2020-31232)** Ancak ilçe, il veya ülke genelinde genel hayatı etkileyen salgın hastalık, doğal afet, elverişsiz hava koşulları gibi durumlarda Bakanlıkça veya il/ilçe hıfzıssıhha kurulunun kararlarına istinaden mülki idare amirliklerince her bir sınav salonunda sınava alınabilecek en az ve/veya en fazla öğrenci sayısı yeniden belirlenebilir.

c) Farklı sınıflardaki aynı dersin öğrenci sayısının toplamda otuzu aşmaması hâlinde bu öğrencilerin sınavları birleştirilerek tek komisyon marifetiyle de yapılabilir.

ç) Sınav tarihleri ve görevlendirilecek öğretmenler okul müdürlüğünce belirlenir. Bu sınavlar dersleri aksatmayacak şekilde hafta içerisinde yapılacak şekilde planlanır. Gerektiğinde cumartesi ve pazar günlerinde de yapılabilir.

(3) Yılsonu beceri sınavında başarısız olan öğrencilerin bu derslere ait sorumluluk sınavları, iş dosyası dikkate alınmaksızın yazılı ve/veya uygulamalı sınav şeklinde yapılır. **(Ek cümle:RG-26/3/2017- 30019)** Kalfalık sınavında başarısız olan öğrenciler ise ilk sorumluluk sınavı döneminde beceri sınavı esaslarına göre yeniden kalfalık sınavına alınır.

(4) **(Değişik:RG-2/9/2020-31232)** Bir dersin sorumluluğu, o dersin sorumluluk sınavından en az 50 puan alınması hâlinde kalkar.

(5) Sorumluluk sınavlarına itiraz edilmesi durumunda bu Yönetmeliğin 49 uncu madde hükümleri uygulanır.





## İSMAIL KULAKANADOLULİSESİ "GELECEĞİNİZ İÇİN DOĞRU YERDESİNİZ"

(6) (Ek:RG-28/10/2016-29871) (Değişik:RG-2/9/2020-31232) Sorumluluk sınavı sonunda tek dersten başarısızlığı bulunan son sınıf öğrencileri için aynı usulle takip eden hafta içinde bir sınav daha yapılır.

**Sınıf tekrarı ve öğrenim hakkı MADDE 59-** (1) Öğrencilerden;

a) (Değişik:RG-2/9/2020-31232) Doğrudan, yılsonu başarı puanıyla veya sorumlu olarak sınıf geçemeyenlerle devamsızlık nedeniyle başarısız sayılanlar sınıf tekrar eder. Sınıf tekrarı hazırlık sınıfı hariç, orta öğrenim süresince en fazla bir defa yapılır. Öğrenim süresi içinde ikinci defa sınıf tekrarı durumuna düşen öğrencilerin ders yılı sonunda okulla ilişkisi kesilerek mesleki eğitim merkezine, Açık Öğretim Lisesine, Mesleki Açık Öğretim Lisesine veya Açık Öğretim İmam Hatip Lisesine kayıtlarının yapılması sağlanır.

b) (Değişik:RG-26/3/2017-30019) Okuldan mezun olamayan 12 nci sınıf öğrencilerinden sınıf tekrar etme hakkı bulunanlar başarısız olunan ders sayısına bakılmaksızın sınıf tekrar edebilir. Ancak, sınıf tekrar etmek istemeyen öğrencilerden sınıf tekrarı yapmış olanlar bir, sınıf tekrarı yapmamış olanlar ise iki öğretim yılı daha başarısız oldukları derslerden sorumluluk sınavına girebilir. Ustalık sınavında başarısız olan öğrenciler beceri sınavı esaslarına göre sorumluluk sınavlarına alınır. Bu sınavlar sonunda da başarısız olan öğrencilerin öğretim yılı sonunda okulla ilişkisi kesilerek Açık Öğretim Lisesine, Mesleki Açık Öğretim Lisesine veya Açık Öğretim İmam Hatip Lisesine kayıtları yapılır.

c) (Değişik:RG-28/10/2016-29871) Özürleri nedeniyle; hazırlık sınıfı öğrencileri (Değişik ibare:RG-1/9/2018-30522) dâhil okula devam edemeyen, okula devam ettikleri hâlde iki dönem puanı alamayan öğrenciler, durumlarını belgelendirmeleri kaydıyla o yıla ait öğrenim haklarını kullanmamış sayılır. Öğrenim hakkının kullanılmamış sayılması hâli, öğrenim süresince iki eğitim ve öğretim yılıyla sınırlıdır.

ç) (Ek:RG-1/9/2018-30522) (Değişik:RG-2/9/2020-31232)

a) Teşekkür belgesi,

b) Takdir belgesi,

c) Onur belgesi,

d) Üstün başarı belgesi verilir.

**Teşekkür, takdir ve üstün başarı belgesi ile ödüllendirme MADDE 160-** (1) (Değişik:RG- 1/9/2018-30522) Okul öğrenci ödül ve disiplin kurulu, derslerdeki gayret ve başarılarıyla üstünlük gösteren, özürsüz devamsızlık süresi 5 günü geçmeyen, tüm derslerden başarılı olan, dönem puanlarının ağırlıklı ortalaması 70,00 ten aşağı olmayan ve davranış puanı 100 olan öğrencilerden;

a) 70,00-84,99 arasındakileri teşekkür belgesi,

b) 85,00 ve daha yukarı olanları takdir belgesi,

c) Ortaöğretim süresince en az üç öğretim yılının bütün döneminde takdir belgesi alanları üstün başarı belgesi ile ödüllendirir.

(2) (Ek:RG-5/9/2019-30879) Birinci fıkrada sözü edilen 5 günlük devamsızlık süresi, tam zamanlı kaynaştırma/bütünleştirme yoluyla eğitim uygulaması yapılan okullarda özel eğitim ihtiyacı olan öğrenciler ve özel eğitim meslek liselerine kayıtlı öğrenciler için 10 gün olarak uygulanır.

**Onur belgesi ile ödüllendirme**

**MADDE 161-** (1) Okul öğrenci ödül ve disiplin kurulu puan şartına bağlı kalmadan;

a) Türkçeyi doğru, güzel ve etkili kullanarak örnek olmak,

b) Bilimsel projelerle sosyal etkinliklere katılmak, bu çalışmalarda liderlik yapmak, yapılan etkinliklerde eğitime katkıda bulunmak ve üstün başarı göstermek,

c) Okul araç-gereç ve donanımlarıyla çevreyi koruma ve gözetmede davranışlarıyla örnek olmak,

ç) Görgü kurallarına uymada ve insan ilişkilerinde örnek olmak,

d) Trafik kurallarına uymada örnek davranışlar sergilemek,

e) Bilişim araçlarını kullanmada iyi örnek olacak davranışlar sergilemek,

f) Okula ve derslere düzenli olarak gelmek, bu yönde arkadaşlarına iyi örnek olmak,

g) (Değişik:RG-1/7/2015-29403) Zorunlu göç mağdurları, mülteci ve sığınmacılar, gazi ve şehit yakınları, doğal afetlerden etkilenenler, yaşlı, yetim, öksüz, güçsüz, engelli ve benzeri durumda olanlar ile diğer yardıma ihtiyaç duyanlara yönelik yürütülen toplum hizmetlerinde görev almak,

ğ) Alınan sağlık ve güvenlik tedbirlerine uyarak konuyla ilgili örnek davranışlar sergilemek gibi davranışlardan örnek oluşturacak bir ya da birkaçını gösteren davranış puanı indirilmemiş öğrencileri; öğretim yılı içinde herhangi bir ödül alıp almadığına bakılmaksızın öğrenci, öğretmen veya okul yönetiminin teklifi, onur kurulunun uygun görüşü doğrultusunda onur belgesiyle ödüllendirir. Bir öğretim yılı içinde iki ve daha fazla onur belgesi alan öğrencilere okulun onur listesinde yer verilir.

(2) Ayrıca öğretmenler kurulu, ders yılı başında yukarıda belirtilen davranışların dışında da onur belgesiyle



ödüllendirilebilecek davranışları belirler. Belirlenen davranışlar okul yönetimince onur kuruluyla okul öğrenci ödül ve disiplin kuruluna bildirilir.

### **Ödül takdirinde dikkat edilecek hususlar ve ödüllerin verilmesi**

**MADDE 162-** (1) Ödül takdir edilirken öğrencinin;

- Okul içindeki ve dışındaki genel durumu,
- Ders ve ders dışı faaliyetlerdeki başarısı,
- Davranışının niteliği, önemi ve çevresine örnek olup olmadığı gibi hususlar göz önünde bulundurulur.

(2) Ödül belgeleri; öğrenci, veli, öğretmen ve yöneticilerin katıldığı bir ortamda törenle öğrencilere ya da velilerine verilir.

(3) Onur ve iftihar listeleri, ders kesiminde okul yönetiminin uygun göreceği bir günde öğrencilerin huzurunda, ayrı ayrı okunur ve daha sonra okulda herkesin görebileceği bir yere fotoğraflı olarak takip eden ders yılı süresince ayrı ayrı asılır.

### **Disiplin cezaları**

**MADDE 163-** (1) (**Değişik:RG-5/9/2019-30879**) Öğrencilere, disiplin cezasını gerektiren davranış ve fiillerinin niteliklerine göre;

- Kınama,*
- Okuldan kısa süreli uzaklaştırma,*
- Okul değiştirme,*
- Örgün eğitim dışına çıkarma* cezalarından biri verilir.

(2) Disipline konu olan olaylar okul öğrenci ödül ve disiplin kurulunda görüşülüp karara bağlandıktan sonra;

- Kınama ve okuldan kısa süreli uzaklaştırma cezaları okul müdürünün,*
- Okul değiştirme cezası, ilçe öğrenci disiplin kurulunun,*
- Örgün eğitim dışına çıkarma cezası, il öğrenci disiplin kurulunun, onayından* sonra uygulanır.

### **Disiplin cezasını gerektiren davranış ve fiiller MADDE 164-** (1) (**Değişik:RG-5/9/2019- 30879**)

**Kınama;** öğrenciye, ceza gerektiren davranışta bulunduğu ve tekrarından kaçınmasının kesin bir dille ve yazılı olarak bildirilmesidir. Kınama cezasını gerektiren davranışlar ve fiiller şunlardır:

- Okulu, okul eşyasını ve çevresini kirletmek,
- Okul yönetimi veya öğretmenler tarafından verilen eğitim ve öğretime ilişkin görevleri yapmamak,
- Kılık-kıyafete ilişkin mevzuat hükümlerine uymamak,
- Tütün ve tütün mamullerini bulundurmamak veya kullanmak,
- Başkasına ait eşyayı izinsiz almak veya kullanmak,
- Yalan söylemek,
- Okula geldiği hâlde özürsüz eğitim ve öğretim faaliyetlerine, törenlere, sosyal etkinliklere ve okul pansiyonlarında etüde katılmamak, geç katılmak veya bunlardan erken ayrılmak,
- Okul kütüphanesi, atölye, laboratuvar, pansiyon veya diğer bölümlerden aldığı kitap, araç-gereç ve malzemeyi, eksik vermek veya kötü kullanmak,
- Okul yöneticilerine, öğretmenlerine, çalışanlarına ve arkadaşlarına kaba ve saygısız davranmak,
- Dersin ve ders dışı eğitim faaliyetlerinin akışını ve düzenini bozacak davranışlarda bulunmak,
- Kopya çekmek veya çekilmesine yardımcı olmak,
- Yatılı okullarda pansiyona geç gelmek,
- Müstehcen veya yasaklanmış araç, gereç ve dokümanları okula ve okula bağlı yerlere sokmak veya yanında bulundurmamak,
- Kumar oynamaya yarayan araç-gereç ve doküman bulundurmamak,
- Bilişim araçlarını öğretmenler kurulunca belirlenen usul ve esaslara aykırı şekilde kullanmak,
- Alınan sağlık ve güvenlik tedbirlerine uymamak,
- Ders saatleri içinde öğretmenin bilgisi ve kontrolü dışında bilişim araçlarını açık tutarak dersin akışını bozmak,
- Eğitim ortamlarında; dersler arası ile öğle arası dinlenme sürelerinde okul yönetiminin izni dışında bilişim araçlarını yanında bulundurmamak ve kullanmak.

(2) (**Değişik:RG-5/9/2019-30879**) **Okuldan kısa süreli uzaklaştırma;** öğrencinin ceza olarak verilen süre kadar ders ve ders dışı her türlü etkinlikten mahrum bırakılmasıdır. Okuldan 1-5 gün arasında kısa süreli uzaklaştırma cezasını gerektiren fiil ve davranışlar;

a) Okul yöneticilerine, öğretmenlerine, çalışanlarına ve arkadaşlarına karşı okul içinde ve dışında sözle, davranışla veya sosyal medya üzerinden hakaret etmek, hakareti paylaşmak, yaymak veya başkalarını bu davranışa kışkırtmak,

- b) Pansiyonun düzenini bozmak, pansiyonu terk etmek, gece izinsiz dışarıda kalmak,
- c) Kişileri veya grupları dil, ırk, cinsiyet, siyasi düşünce, felsefi ve dini inançlarına göre ayırmayı, kınamayı, kötülemeyi amaçlayan davranışlarda bulunmak veya ayrımcılığı körükleyici semboller taşımak,
- ç) İzinsiz gösteri, etkinlik ve toplantı düzenlemek, bu tür gösteri, etkinlik ve toplantılara katılmak,
- d) Her türlü ortamda kumar oynamak veya oynatmak,
- e) Okul kurallarının uygulanmasını ve öğrencilere verilen görevlerin yapılmasını engellemek,
- f) Okul yöneticilerine, öğretmenlerine, çalışanlarına, arkadaşlarına ve eğitim ortamlarında bulunan diğer kişilere hakaret etmek,
- g) Müstehcen veya yasaklanmış araç, gereç, doküman ve benzerlerini eğitim ortamlarına sokmak veya yanında bulundurmamak, paylaşmak, dağıtmak, duvarlara ve diğer yerlere asmak, yapıştırmak, yazmak; bu amaçlar için okul araç-gerecini ve eklentilerini kullanmak,
- ğ) Bilişim araçları veya sosyal medya yoluyla eğitim ve öğretim faaliyetlerine ve kişilere zarar vermek,
- h) Okula geldiği hâlde özürsüz eğitim ve öğretim faaliyetlerine, törenlere ve diğer sosyal etkinliklere katılmamayı, geç katılmayı veya erken ayrılmayı alışkanlık haline getirmek,
- ı) Kavga etmek, başkalarına fiili şiddet uygulamak,
- i) Okul binası, eklenti ve donanımlarına, arkadaşlarının araç-gerecine siyasi, ideolojik veya müstehcen amaçlı yazılar yazmak, resim veya semboller çizmek,
- j) Toplu kopya çekmek veya çekilmesine yardımcı olmak,
- k) Sarhoşluk veren zararlı maddeleri bulundurmamak veya kullanmak,
- l) Millî ve manevi değerlere, genel ahlak ve adaba uygun olmayan tutum ve davranışlarda bulunmak,
- m) Okul personelinin taşınır veya taşınmaz malına zarar vermek ve/veya malını tahrip etmek,

**3 - (Ek cümle:RG-5/9/2019-30879) Okul değiştirme;** öğrencinin yerleşim yeri öncelikli olmak üzere, aynı tür veya derecedeki başka bir okula naklinin yapılmasıdır. Okul değiştirme cezasını gerektiren fiil ve davranışlar;

Okul değiştirme cezasını gerektiren fiil ve davranışlar;

- a) Türk Bayrağına, ülkeyi, milleti ve devleti temsil eden sembollere saygısızlık etmek,
- b) Millî ve manevi değerleri söz, yazı, resim veya başka bir şekilde aşağılamak; bu değerlere küfür ve hakaret etmek,
- c) Okul çalışanlarının görevlerini yapmalarına engel olmak,
- ç) Hırsızlık yapmak, yaptırmak ve yapılmasına yardımcı olmak,
- d) Okulla ilişkisi olmayan kişileri, okulda veya eklentilerinde barındırmak,
- e) **(Değişik:RG-1/7/2015-29403)** Resmî belgelerde değişiklik yapmak; sahte belge düzenlemek ve kullanmak ve başkalarını yararlandırmak,
- f) Okul sınırları içinde herhangi bir yeri, izinsiz olarak eğitim ve öğretim amaçları dışında kullanmak veya kullanılmasına yardımcı olmak,
- g) Okula ait taşınır veya taşınmaz mallara zarar vermek,
- ğ) Ders, sınav, uygulama ve diğer faaliyetlerin yapılmasını engellemek veya arkadaşlarını bu eylemlere katılmaya kışkırtmak,
- h) Eğitim ve öğretim ortamına yaralayıcı, öldürücü silah ve patlayıcı madde ile her türlü aletleri getirmek veya bunları bulundurmamak,
- ı) Zor kullanarak veya tehditle kopya çekmek veya çekilmesini sağlamak,
- i) Bağımlılık yapan zararlı maddeleri bulundurmamak veya kullanmak,
- j) Yerine başkasını sınava sokmak, başkasının yerine sınava girmek,
- k) **(Değişik:RG-1/7/2015-29403)** Eğitim ve öğretim ortamında; siyasi ve ideolojik amaçlı eylem düzenlemek, başkalarını bu gibi eylemler düzenlemeye kışkırtmak, düzenlenmiş eylemlere katılmak,
- l) Siyasi partilere, bu partilere bağlı yan kuruluşlara, derneklere, sendikalara ve benzeri kuruluşlara üye olmak, üye kaydetmek, para toplamak ve bağışta bulunmaya zorlamak,
- m) **(Değişik:RG-1/7/2015-29403)** Bilişim araçları veya sosyal medya yoluyla eğitim ve öğretimi engellemek, kişilere ağır derecede maddi ve manevi zarar vermek,
- n) İzin almadan okulla ilgili; bilgi vermek, basın toplantısı yapmak, bildiri yayınlamak ve dağıtmak, faaliyet tertip etmek veya bu kapsamdaki faaliyetlerde etkin rol almak,
- o) Bir kimseyi ya da grubu suç sayılan bir eylemi yapmaya, böyle eylemlere katılmaya, yalan bildirimde bulunmaya veya suçu yüklenmeye zorlamak,
- ö) Zor kullanarak başkasına ait mal ve eşyaya el koymak, başkalarını bu işleri yapmaya zorlamak,
- p) **(Ek:RG-1/7/2015-29403)** Genel ahlak ve adaba uygun olmayan, yanlış algı oluşturabilecek tutum ve davranışları alışkanlık hâline getirmek,
- r) **(Ek:RG-1/7/2015-29403)** Kişilere, arkadaşlarına ve okul çalışanlarına; söz ve davranışlarla sarkıntılık yapmak, iftira etmek, başkalarını bu davranışlara kışkırtmak veya zorlamak, yapılan bu fiilleri sosyal medya

yoluyla paylaşmak, yaymak,

s) (Ek:RG-1/7/2015-29403) Pansiyon düzenini bozmayı, pansiyonu terk etmeyi ve gece izinsiz dışarıda kalmayı alışkanlık hâline getirmek,

ş) (Ek:RG-16/9/2017-30182) Kesici, delici, yaralayıcı ve benzeri aletlerle kendine zarar vermek.

(3) (Ek cümle:RG-5/9/2019-30879) **Örgün eğitim dışına çıkarma**; öğrencinin örgün ortaöğretim kurumları ile ilişkisinin kesilmesidir. Örgün eğitim dışına çıkarma cezasını gerektiren davranışlar; Örgün eğitim dışına çıkarma cezasını gerektiren davranışlar;

a) Türk Bayrağına, ülkeyi, milleti ve devleti temsil eden sembollere hakaret etmek,

b) Türkiye Cumhuriyeti'nin devleti ve milletiyle bölünmez bütünlüğü ilkesine ve Türkiye Cumhuriyeti'nin insan haklarına ve Anayasanın başlangıcında belirtilen temel ilkelere dayalı millî, demokratik, laik ve sosyal bir hukuk devleti niteliklerine aykırı miting, forum, direniş, yürüyüş, boykot ve işgal gibi ferdi veya toplu eylemler düzenlemek; düzenlenmesini kışkırtmak ve düzenlenmiş bu gibi eylemlere etkin olarak katılmak veya katılmaya zorlamak,

c) Kişileri veya grupları; dil, ırk, cinsiyet, siyasi düşünce, felsefi ve dini inançlarına göre ayırmayı, kınamayı, kötülemeyi amaçlayan bölücü ve yıkıcı toplu eylemler düzenlemek, katılmak, bu eylemlerin organizasyonunda yer almak,

ç) Kurul ve komisyonların çalışmasını tehdit veya zor kullanarak engellemek,

d) Bağımlılık yapan zararlı maddelerin ticaretini yapmak,

e) Okul ve eklentilerinde güvenlik güçlerince aranan kişileri saklamak ve barındırmak,

f) Eğitim ve öğretim ortamını işgal etmek,





## İSMAIL KULAKANADOLULİSESİ "GELECEĞİNİZ İÇİN DOĞRU YERDESİNİZ"

g) Okul içinde ve dışında tek veya toplu hâlde okulun yönetici, öğretmen, eğitici personel, memur ve diğer personeline karşı saldırıda bulunmak, bu gibi hareketleri düzenlemek veya kışkırtmak,

ğ) Okul çalışanlarının görevlerini yapmalarına engel olmak için fiili saldırıda bulunmak ve başkalarını bu yöndeki eylemlere kışkırtmak,

h) Okulun taşınır veya taşınmaz mallarını kasıtlı olarak tahrip etmek,

ı) Yaralayıcı, öldürücü her türlü alet, silah, patlayıcı maddeleri (**Ek ibare:RG-5/9/2019-30879**) veya fiziki güç kullanmak suretiyle bir kimseyi yaralamaya teşebbüs etmek, yaralamak, öldürmek, maddi veya manevi zarara yol açmak,

i) Kişi veya kişilere her ne sebeple olursa olsun eziyet etmek; işkence yapmak veya yaptırmak, cinsel istismar ve bu konuda kanunların suç saydığı fiilleri işlemek,

j) Çete kurmak, çetede yer almak, yol kesmek, adam kaçırmak; kapkaç ve gasp yapmak, fidye ve haraç almak,

k) Yasa dışı örgütlerin ve kuruluşların, siyasi ve ideolojik görüşleri doğrultusunda propaganda yapmak, eylem düzenlemek, başkalarını bu gibi eylemleri düzenlemeye kışkırtmak, düzenlenmiş eylemlere etkin biçimde katılmak, bu kuruluşlara üye olmak, üye kaydetmek; para toplamak ve bağışta bulunmaya zorlamak,

l) (**Değişik:RG-1/7/2015-29403**) Bilişim araçları veya sosyal medya yoluyla; bölücü, yıkıcı, ahlak dışı ve şiddeti özendirilen sesli, sözlü, yazılı ve görüntülü içerikler oluşturmak, bunları çoğaltmak, yaymak ve ticaretini yapmak.

(4) Yukarıda belirtilenlerin dışında ve disiplin cezası verilmesini gerektiren fiil ve hâllere nitelik ve ağırlıkları itibarıyla benzer eylemlerde bulunanlara suça uygun cezalar verilir.

(5) (**Ek:RG-5/9/2019-30879**) Örgün eğitim dışına çıkarma cezası alan öğrenciler açık öğretim kurumlarına kaydının yapılabilmesi için açık öğretim irtibat bürolarına yönlendirilir.

### **Rehberlik ve Psikolojik Danışma Hizmetleri**

Rehberlik ve Psikolojik Danışma Hizmetleri; öğrencilerin kendilerini, duygu ve davranışlarını sorgulayarak gelişimlerinin desteklendiği, bireysel farklılıklarını ön plana çıkarmaya, ilgi ve yeteneklerini tanımalarını sağlamaya yardımcı olan, psikolojik danışmanların görevli olduğu bir servistir. Rehberlik ve Psikolojik Danışmanlık Hizmetleri; kişisel, sosyal, eğitsel ve mesleki anlamda öğrenciye ve veliye yapılan profesyonel yardım ve destek faaliyetleridir. Rehberlik ve Psikolojik Danışma Hizmetleri öğrencinin;

- | Başarısının yükseltilmesini,
- | Farkındalık kazanmasını,
- | Özgüven geliştirmesini,
- | Özdenetim sağlamasını,
- | Özel sorunlarını çözmesine destek olmayı,
- | İlgi ve yeteneklerini saptamasını ve geliştirmesini,
- | Mesleki kararlarını netleştirmesini,
- | İletişim becerileri kazanmasını,
- | Sınav kaygısıyla baş etme becerileri geliştirmesini,
- | Motivasyon ve dikkat çalışmaları yapmayı,
- | Duygularını tanımalarına yardımcı olmayı hedefler

Bu hedefler doğrultusunda; bireysel görüşmeler, aile danışmanlığı, öğrenciye yönelik grup çalışmaları, veliye yönelik grup çalışmaları, sınıf içi rehberlik uygulamaları, oryantasyon çalışmaları, bültenler, seminerler, meslek danışmanlığı ve üniversite danışmanlığı yapılır.

### **Okuldan Erken Ayrılma**

Okul saatlerinde öğrencimizin okuldan ayrılabilmesi için velisinin okula gelerek Okul Müdürlüğünden ve/veya ilgili müdür yardımcısından izin istemesi gerekir. Özel ders, dershane, deneme sınavı, randevulu doktor kontrolü gibi durumlar nedeniyle öğrenciye izin verilmez. Acil sağlık durumları dışında öğrencilerin okuldan ayrılmasına izin verilmez

### **Devam - Devamsızlık - Okula Gec Gelme**

Öğrencilerimizin okul başarılarını en çok etkileyen faktörlerden birinin eğitimde süreklilik olduğu, öğrencilerin derslerine düzenli devam ettikleri ve katıldıkları oranda başarılı olabildikleri bilimsel çalışmalarla ortaya konmuştur. Velilerimizden önemli bir sorun dışında mümkün olduğunca öğrencilerimizi okula göndermelerini bekleriz.



## İSMAİL KULAKANADOLULİSESİ "GELECEĞİNİZ İÇİN DOĞRU YERDESİNİZ"

Öğrencilerimiz en geç saat **08.10**'de okulda olmak zorundadır. Herhangi bir nedenle okula geç gelen öğrenci mutlaka ilgili müdür yardımcısından geç kalma nedenini açıkladıktan sonra derse giriş kağıdı alarak sınıfına gider.

Gelmeyen öğrencilerimizin velileri SMS ile bilgilendirilir. Velilerimizden de, öğrencinin devamsızlığı ya da mazeretli geç gelmesi durumu söz konusu olduğunda okula bilgi vermesini bekleriz.

### **Okul Kıyafeti ve Kuralları**

Tüm öğrencilerimizden giyim kuşam tarzları ile hem kendilerine hem de okullarına karşı saygılı ve özenli olmaları gerekir

Velilerimizin öğrencilerini okula gönderirken, okul formasına uygun giyinip giyinmedikleri konusunda okul yönetimine yardımcı olmaları beklenir. Öğrencilerimiz okula gelirken;

- | Öğrencilerimizin kıyafetleri her zaman temiz, ütülü ve öğrenciye yakışır olmalıdır.
- | Erkek öğrencilerimizin saç ve sakal tıraşları düzgün, favorileri kulak hizasının ortasını geçmemelidir.
- | Kız öğrencilerimiz hiç bir şekilde takı takamaz, tırnaklarına oje süremez, makyaj yapamaz.
- | Arkası veya burnu açık yazlık ayakkabı, yüksek tabanlı veya topuklu ayakkabılar giyilmez.

Öğrenci kıyafetleri bol ya da dar olmamalıdır. Bu kurallara uymayan öğrencilerimizden kıyafetlerinin değiştirilmesi istenebilir, uyarılardan sonra hala aynı şekilde giyinmeye devam eden öğrencilerimizin velisine bilgi verilir. Tekrarında disiplin işlemleri uygulanır.

### **Cep Telefonu**

Okula getirilen cep telefonları öğrenci okulda bulunduğu sürece kapalı tutar. Acil telefon açması gerektiğinde bunu bir yöneticinin yanında gerçekleştirir ve daha sonra kapatır. İzinsiz telefon kullanırken yakalandığında iki hafta cep telefonuna el konur. İkinci kez yakalandığında dönem sonuna kadar el konarak dönem sonunda telefon ailesine verilir.

### **Ödevler**

Ödev sınıf içinde öğrenilenlerin tekrar gözden geçirilmesi ve pekiştirilmesi, planlama becerilerinin geliştirilmesi, öğrencilerin bağımsız çalışmaya, öğrenmeye teşvik edilmesi, öğrencilerin birikimlerini ve kazandıkları becerileri gerçek yaşama geçirebilmeleri için uygun ortamın yaratılması ve gelecek dersler için hazırlanılması amacıyla verilir.

#### ***Öğrencinin Görevleri:***

- | Öğrenci, ödev yapmayı temel görev olarak benimsemelidir ve mutlaka kendi yapmalı, bir başkasının çalışmasını kendi ödevi olarak kullanmamalıdır.
- | Zamanını iyi ayarlamalı, ödevini zamanında tamamlamalı ve teslim etmelidir.
- | Araştırma ödevlerinde mutlaka kullandığı kaynakları belirtmelidir.
- | Tüm ders konuları günlük hayatla bağlantılı olduğundan; gazete okuyarak, haber dinleyerek, belgesel izleyerek, gözlemleyerek, deneyerek, güncel olayları takip etmenin temel görevi olduğunu bilmelidir.

#### ***Velinin Görevleri:***

- | Veli, öğrenciye uygun çalışma ortamı sağlamalıdır. Ödev yapma süresi bireysel farklılıklardan dolayı değişebilir. Öğrenci, ödevini yapmakla ilgili sorun yaşıyorsa veli; ilgili ders öğretmeniyle, sınıf öğretmeniyle ve/veya Rehberlik ve Psikolojik Danışma Servisi ile iş birliği içinde olmalıdır.
- | Ödevin öğrenci tarafından yapılması esastır. Öğrenci gereksinim duyduğunda veli, ona destek olmalı ve yol göstermelidir. Asla öğrencinin sorumluluğunda olan ödevleri kendisi yapmamalıdır.
- | 8383 MEB mobil bilgi sistemine üye olmak.

## **Veli Görüşme Saatleri**

Tüm velilerimiz öğretmenlerimizle dersi olmadığı saatlerde görüşme yapabilirler. Öğretmenlerimizin uygun oldukları saatler okulumuzun internet sitesinde yayınlanmaktadır.

## 8383 MEB **Veli Bilgilendirme Servisi**

MEB Mobil Bilgi Servisi ile tüm öğrenci ve öğrenci velileri e-Okul yönetim sisteminde yer alan öğrenci bilgilerine SMS ile de ulaşabilecekler. Servise üye olanlar;

- *Devamsızlık Bilgileri*
- *Sınav Sonuç Bilgileri*
- *Sınav Tarihleri*
- *Karne Notları*
- *Diploma Notu*
- *Proje Bilgileri*
- *Kayıt Alınması / Silinmesi Bilgisi*
- *Nakil Bilgisi vb.*

**Adres** : Güzelyalı Mahallesi Süleyman Demirel Bulvarı, ÇUKUROVA / ADANA  
**Telefon** 0322 232 32 15  
**Fax** 0322 232 32 15

**İnternet Adresi** : <http://ismaikulakal.meb.k12.tr>

**Posta Adresi** : [972669@meb.k12.tr](mailto:972669@meb.k12.tr)

Kaynak: (**Millî Eğitim Bakanlığı Ortaöğretim Kurumları Yönetmeliği**)

**TEŞEKKÜR EDERİZ**

**BİRLİKTE ÇOK ŞEY PAYLAŞTIĞIMIZA**

**VE**

**BİRLİKTE ÇOK ŞEY KAZANDIĞIMIZA**

**İNANIYORUZ.**

İKAL REHBERLİK SERVİSİ